

Geachte Heer,

Geachte Mevrouw,

Op vraag van uw behandelende arts werd voor u een afspraak gemaakt voor een Mitraclip procedure.

Wij verzoeken u vriendelijk om het bijgevoegde informatiedocument aandachtig te lezen en het toestemmingsformulier cardiologie te ondertekenen.

Het informatiedocument kan u schriftelijk bekomen of online raadplegen via mynexuzhealth. Als patiënt kunt u hier verslagen, afspraken, facturen, beeldmateriaal en persoonlijke gegevens online raadplegen. Dit is terug te vinden op www.olvz.be, u bent patiënt aanklikken en nadien via **mijn dossier**.

Met de meeste hoogachting,

Cardiologisch team

OLVZ Ziekenhuis Aalst



Waarom deze ingreep plannen?

Als de mitralisklep een lekkage heeft, stroomt het bloed bij het samentrekken van het hart, terug van de linker kamer naar de linker voorkamer.

Dit kan verholpen worden door het plaatsen van een Mitraclip. Deze procedure biedt een goed alternatief aan patiënten waarbij een openhartoperatie te risicovol is.

De Mitraclip is een soort nietje dat ervoor zorgt dat de mitralisklep beter sluit.

Het bestaat uit twee metalen armpjes met een kunststof bekleding. Onder deze armpjes zitten haakjes waarmee ze op de twee mitralisklepblaadjes vastgemaakt kunnen worden. Door middel van deze haakjes kunnen de klepblaadjes naar elkaar toe getrokken worden. Dit zorgt ervoor dat de mitralisklep beter sluit en helpt zo de normale bloedstroming weer te herstellen.

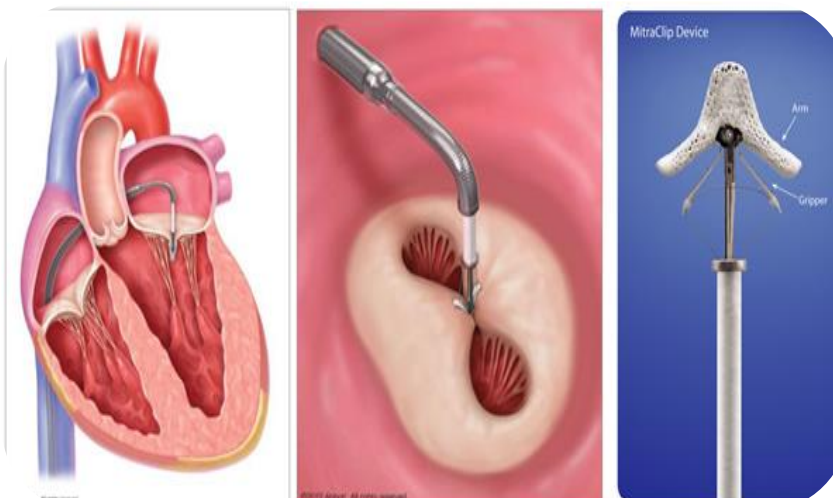

Waarom deze ingreep plannen?

Als de mitralisklep een lekkage heeft, stroomt het bloed bij het samentrekken van het hart, terug van de linker kamer naar de linker voorkamer.

Dit kan verholpen worden door het plaatsen van een Mitraclip. Deze procedure biedt een goed alternatief aan patiënten waarbij een openhartoperatie te risicovol is.

De Mitraclip is een soort nietje dat ervoor zorgt dat de mitralisklep beter sluit.

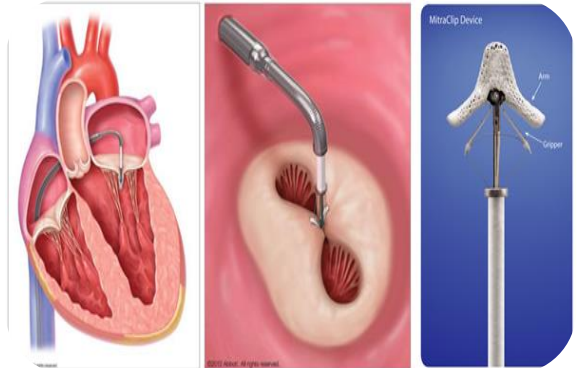

Het bestaat uit twee metalen armpjes met een kunststof bekleding. Onder deze armpjes zitten haakjes waarmee ze op de twee mitralisklepblaadjes vastgemaakt kunnen worden. Door middel van deze haakjes kunnen de klepblaadjes naar elkaar toe getrokken worden. Dit zorgt ervoor dat de mitralisklep beter sluit en helpt zo de normale bloedstroming weer te herstellen.

1. Voor de opname

Mag ik mijn thuismedicatie innemen?

De meeste medicatie kan u gewoon verder nemen.

Vooraf te stoppen medicatie:

Antistollingsmedicatie:

- **Marcoumar, Marevan of Sintrom** dient u 7 dagen voor de ingreep te stoppen en uw huisarts hiervan verwittigen. Intussen schakelt u over op spuitjes. De dag van opname, worden deze gestopt.

- **Pradaxa of Xarelto, Eliquis, Lixiana** worden gestopt 2 dagen voor de ingreep.

Diabetesmedicatie:

- **Metformax, Glucophage, insuline, ...** dit wordt door de afdeling cardiologie opgevolgd.



Aspirine, Asaflow, Plavix, Brilique en Effient zijn geen antistolling en dienen **niet gestopt** te worden.

Bij twijfel kan u steeds telefonisch contact opnemen met uw huisarts of behandelende cardioloog.

2. Dag van opname

De dag voor de ingreep wordt u opgenomen.

Wat neemt u mee naar ziekenhuis?

- Identiteitskaart.
- Bloedgroepkaart.
- Ondertekend toestemmingsformulier.
- Medicatieoverzicht en uw thuismedicatie voor 1 dag.
- Contactgegevens van uw contactpersonen.

U laat zich inschrijven aan de balie in de centrale inkomhal op X-2. Daar zegt men u op welke afdeling u wordt opgenomen. Na aankomst op de afdeling, wordt u een kamer toegewezen en volgt er een opnamegesprek met een verpleegkundige. Er wordt u kort uitgelegd wat er gaat gebeuren.

Vanaf 24u dient u nuchter te blijven voor de geplande ingreep de volgende dag.

Procedure

De ingreep vindt plaats op de hartkatheterisatie afdeling.

Tijdens de procedure werken de anesthesist, de interventiecardioloog, de cardiovasculaire chirurg en echografist samen.

U wordt geïnstalleerd op de onderzoekstafel. Om de vitale parameters te monitoren, worden een bloeddrukmeter en een ECG bevestigd.

De anesthesist zal u in slaap brengen. (Van zodra u onder narcose bent, wordt er een sonde in de blaas gebracht).

Daarna kan de ingreep van start gaan.

In de lies wordt de liesader aangeprikt en een buisje ingebracht. Via dit buisje wordt de katheter opgeschoven tot in de linker voorkamer. Daarna wordt de clip ter hoogte van de mitralisklep gepositioneerd.

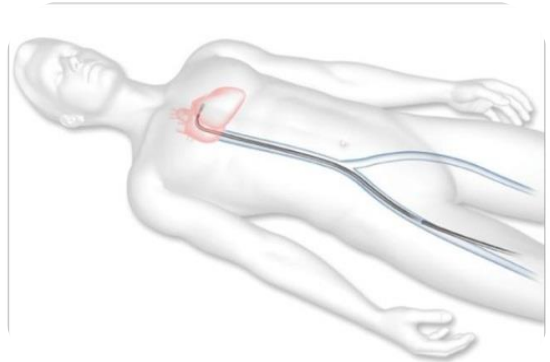

Met behulp van echobeelden wordt de clip geplaatst. Indien nodig, kunnen er meerdere clips geplaatst worden.

Na het plaatsen van de clip, wordt het finale resultaat gecontroleerd met echografie.

Nadien wordt de aanprikplaats gesloten met een hechting.

U wordt wakker gemaakt en naar Intensieve Zorgen gebracht waar u gedurende 24u zal verblijven.

Daarna wordt u terug naar de kamer van opname gebracht. Hier zal u enkele dagen verblijven tot de dokter u kan ontslaan. In die tijd zullen er nog enkele controle onderzoeken gebeuren.

3. Mogelijke risico's:

Tijdens of na de ingreep kunnen er complicaties optreden.

- Allergische reactie voor verdovingsmiddelen of geneesmiddelen
- Bloeding
- Beschadiging van de bloedvaten
- Beroerte of hartaanval
- Noodzaak tot openhartoperatie
- Overlijden

4. Ontslag:

Voor ontslag komt de cardioloog en de hartchirurg nog langs.

U zal ook de nodige documenten meekrijgen wat betreft het medicatiebeleid en de verdere opvolging.

Bij vragen kan u steeds terecht op volgende nummer secretariaat
Cathlab: **053/72.48.28**



Contactgegevens

Campus Aalst

Moorselbaan 164 - 9300 Aalst

Tel: 053 72 44 33

Cardiologie.aalst@olvz-aalst.be

Campus Asse

Bloklaan 5 - 1730 Asse

Tel: 02 300 63 37

Cardiologie.asse@olvz-aalst.be

Campus Ninove

Biezenstraat 2 - 9400 Ninove

Tel: 054 31 20 63

Cardiologie.ninove@olvz-aalst.be



Noodsituatie na ontslag uit het ziekenhuis?

- Bel uw huisarts of huisarts van wacht
- Zo nodig bel 100

www.hartcentrumaalst.be
www.olvz.be

Disclaimer

De informatie in deze brochure is van algemene aard en is bedoeld om u een globaal beeld te geven van de zorg en voorlichting die u kunt verwachten. In iedere situatie, en dus ook de uwe, kunnen andere adviezen of procedures van toepassing zijn.

Deze brochure vervangt dus niet de informatie die u van uw behandelend arts reeds kreeg en die rekening houdt met uw specifieke toestand. Zijn er na het lezen van deze brochure nog vragen schrijf deze eventueel op en bespreek ze in ieder geval met uw behandelend arts.

Versie 15/06/2020

Goedgekeurd door Kristien Croeckart